



Opgaaf jaarloongegevens 2008

Inhoud

In het kort.....	1
Waarom opgaaf Jaarloongegevens 2008?	2
Wanneer insturen?	2
Jaarloongegevens insturen.....	3
Jaarloongegevens zelf checken?	7
Salarismutaties 2008 vóór of ná de opgaaf jaarloongegevens?.....	9
Hoeveel keer mag u de Jaarloongegevens 2008 insturen?	9
Nog vragen?	9

In het kort

? Brief gekregen van de Belastingdienst dat u jaarloongegevens 2008 moet aanleveren?
Zo nee, stop dan, u hoeft niets te doen. Zo ja, lees verder.

? Sluit Loon 2008 af.

? Installeer de nieuwste update 2008: <http://www.mijnloon.nl/download/LU2008.exe>

? Let op: als u de update eerst opslaat (en dus niet direct uitvoert), kies dan de map Loon2008

? Start Loon 2008. Het scherm verschijnt waarmee u de opgaaf kunt doen.

? Loon meldt daarbij voor welke werkgevers opgaaf verplicht is

? Draai voor hen de opgaaf jaarloongegevens 2008

? Verstuur de jaarloongegevens 2008

? Ga naar 'Postbus', 'Te behandelen aangiften'

? Klik daar op 'Ontvang' voor de ontvangstbevestiging van de fiscus

? Klaar!

Onderstaand worden o.a. deze stappen nader uitgelegd.

Waarom opgaaf Jaarloongegevens 2008?

Zoals u al via de media hebt vernomen, moet een deel van de werkgevers de loongegevens over 2008 opnieuw aanleveren bij de Belastingdienst. Hetzelfde verhaal dus als bij de jaarloongegevens 2006.

Het opnieuw aanleveren is nodig omdat de koppeling tussen de systemen van het UWV en de Belastingdienst deels is mislukt. Bovendien zijn de eerder verzonden gegevens over 2008 niet allemaal bewaard. Zonder deze informatie is de fiscus niet in staat om:

- ? toeslagen definitief toe te kennen
- ? te veel ingehouden premie Zorgverzekeringswet aan werkgevers en werknemers terug te betalen
- ? zogeheten inkomensverklaringen aan burgers te verstrekken, en
- ? te beoordelen of belastingplichtigen aangifte inkomstenbelasting moeten doen.

Slechts 1 op de 14 werkgevers moet insturen

Van de ruim 400.000 werkgevers in Nederland moeten er bijna 26.000 de gegevens 2008 opnieuw inzenden. Dus ongeveer één op de veertien werkgevers. De kans is dus groot dat u *niet* opnieuw moet aanleveren. U hoeft dan helemaal niets te doen.

Alleen als u in maart 2008 een brief van de Belastingdienst hebt gekregen over de jaarloongegevens 2008, moet u de jaarloongegevens 2008 wél insturen.

Wanneer insturen?

U kunt de jaarloongegevens 2008 alleen insturen vanaf 1 april 2009 tot en met 9 mei 2009. Deze termijn is door de fiscus bepaald.

Jaarloongegevens insturen

Installeren update en opstarten

? Sluit Loon 2008 af.

? Download en installeer de nieuwste update: [LU2008.exe](#)

? Let op: als u de update eerst opslaat (en dus niet direct uitvoert), sla dan *niet* op in de map C:\Program Files\Loon2008.

? Start Loon 2008 via Windows' 'Start'- vlaggetje, RoosRoos Loon 2008. Of via de snelkoppeling op uw bureaublad.

Controle op loonheffingnummer

? Na de gebruikelijke opstartschermen, verschijnt het scherm waarmee u de opgaaf jaarloongegevens kunt doen. U ziet u een melding als deze:



Afbeelding: Het dialoogvenster Jaarloongegevens 2008, Controle loonheffingnummer

? Na 'F10:OK' controleert Loon voor u per werkgever of de opgaaf jaarloongegevens 2008 moet worden ingestuurd.

Voor welke werkgevers inzenden?

? Vervolgens verschijnt een melding als deze:



Afbeelding: Het dialoogvenster Jaarloongegevens 2008, Inzenden jaarloongegevens

Alle werkgevers in één keer?

? U kunt er nu voor kiezen voor alle 'nodige' werkgevers de jaarloonopgave in één keer te regelen, door direct op 'F10:OK' te drukken. In deze uitleg kiezen we daarvoor.

U kunt er echter ook voor kiezen per 'nodige' werkgever de jaarloonopgave te doen. Klik in dat geval op 'ESC:Annuleer', en selecteer de eerste 'nodige' werkgever (aanvinken).

Inzenden via LAS

? Na 'F10:OK' komt Loon met de vraag of u via LAS (LoonAangifteService) wilt insturen. (Sinds 2008 kunt u niet meer via Bapi insturen.) Bovendien kunt u hier aangeven of er een verkort overzicht van de jaarloongegevens moet worden gemaakt:

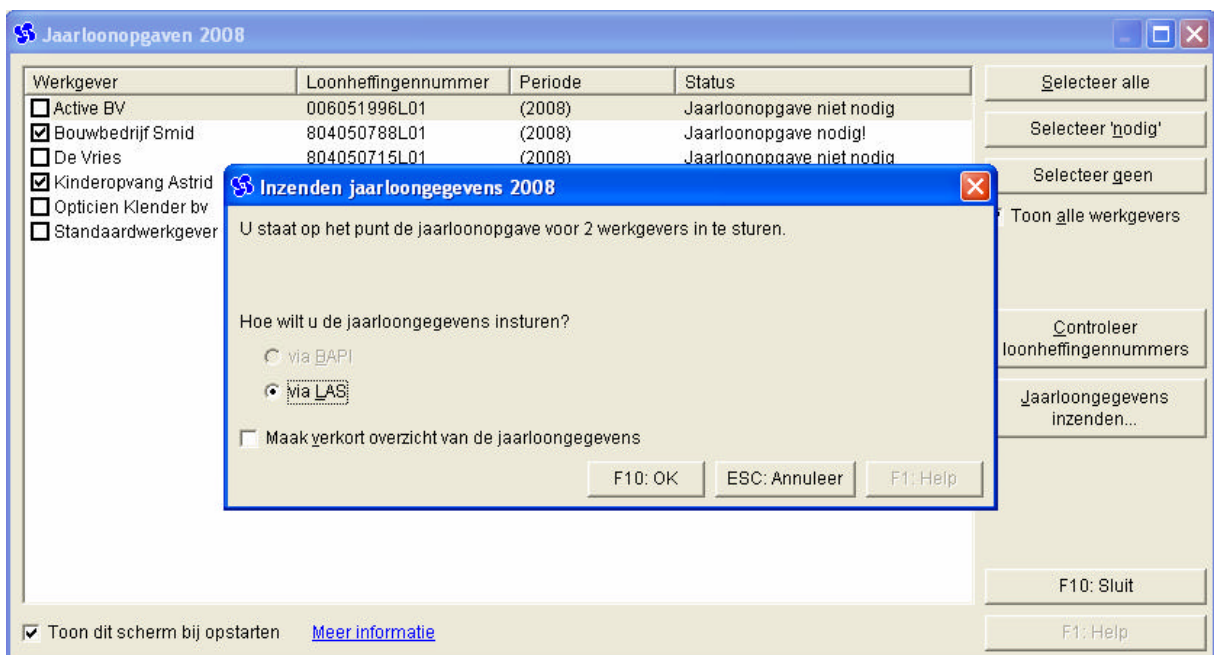

Afbeelding: Het dialoogvenster Inzenden jaarloongegevens 2008, LAS of Bapi

Resultaten

? Na 'F10:OK' ziet u de voortgangsbalk, en daarna dit scherm:

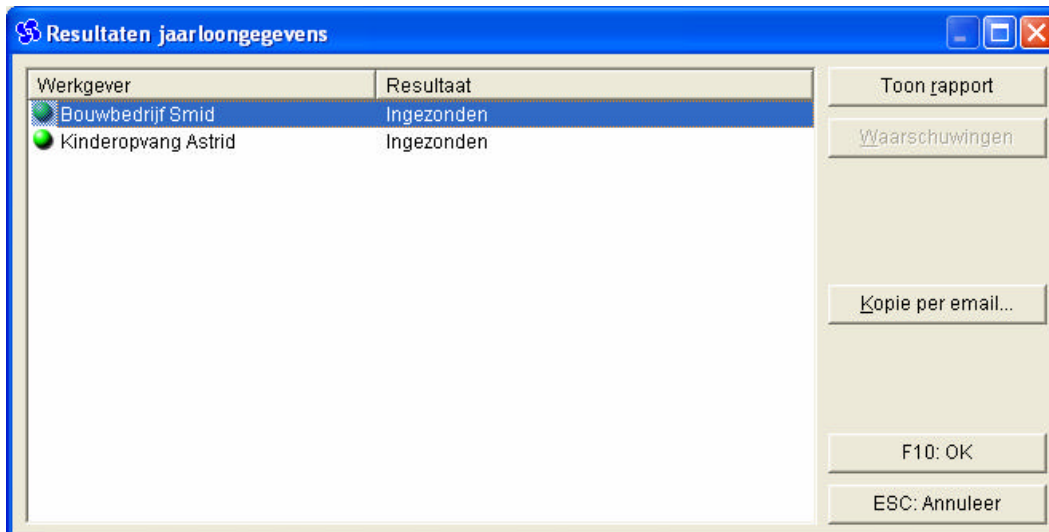

Afbeelding: Het dialoogvenster Resultaten jaarloongegevens

? De jaarloonopgaven zijn ingestuurd. Dat staat dan ook in het scherm vermeld.

Details zien

? Met 'Toon rapport' kunt u - als u dat wilt - de jaarloonopgave in detail bekijken. De eerste pagina van het overzicht, toont enkele algemene gegevens:

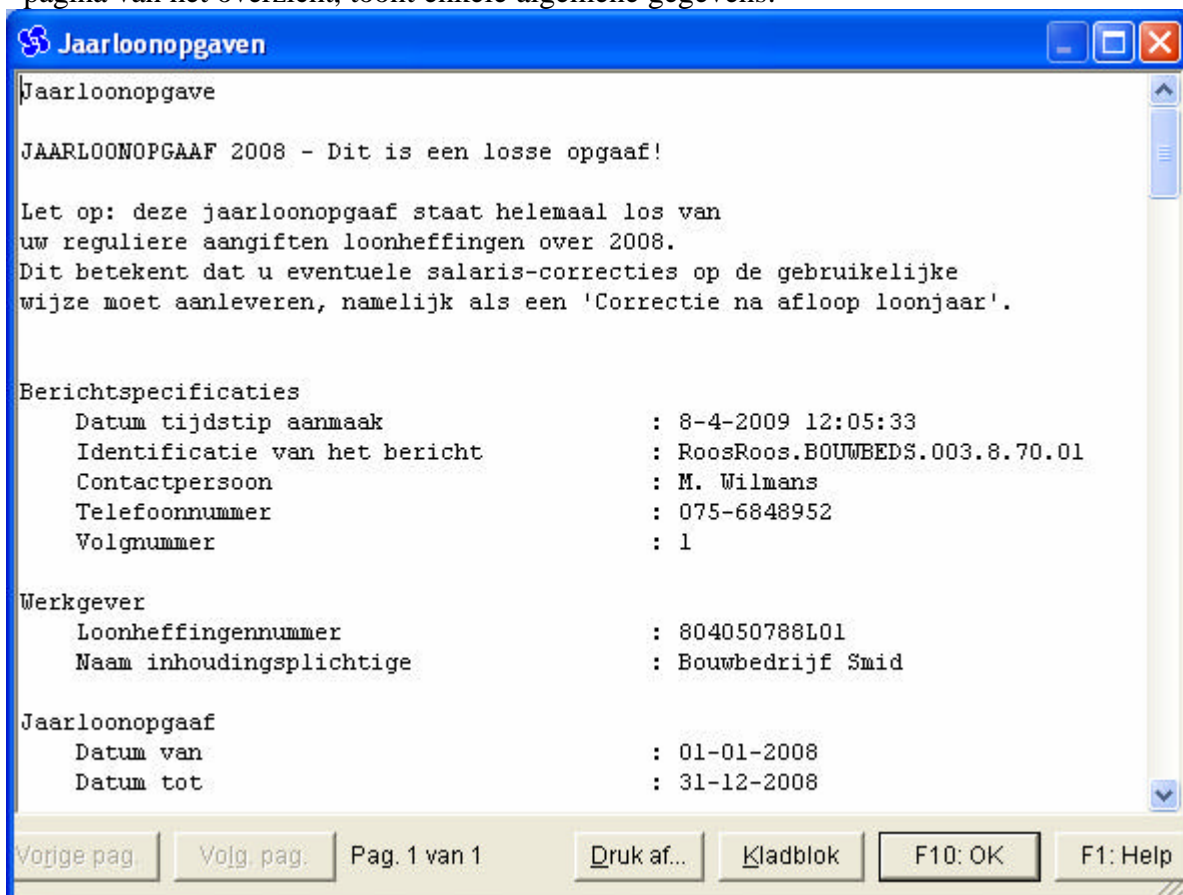

Afbeelding: Het resultatenvenster Jaarloongegevens 2008, Algemene gegevens

? Door met de scrollbar naar beneden te gaan kunt u per werknemer de details bekijken:

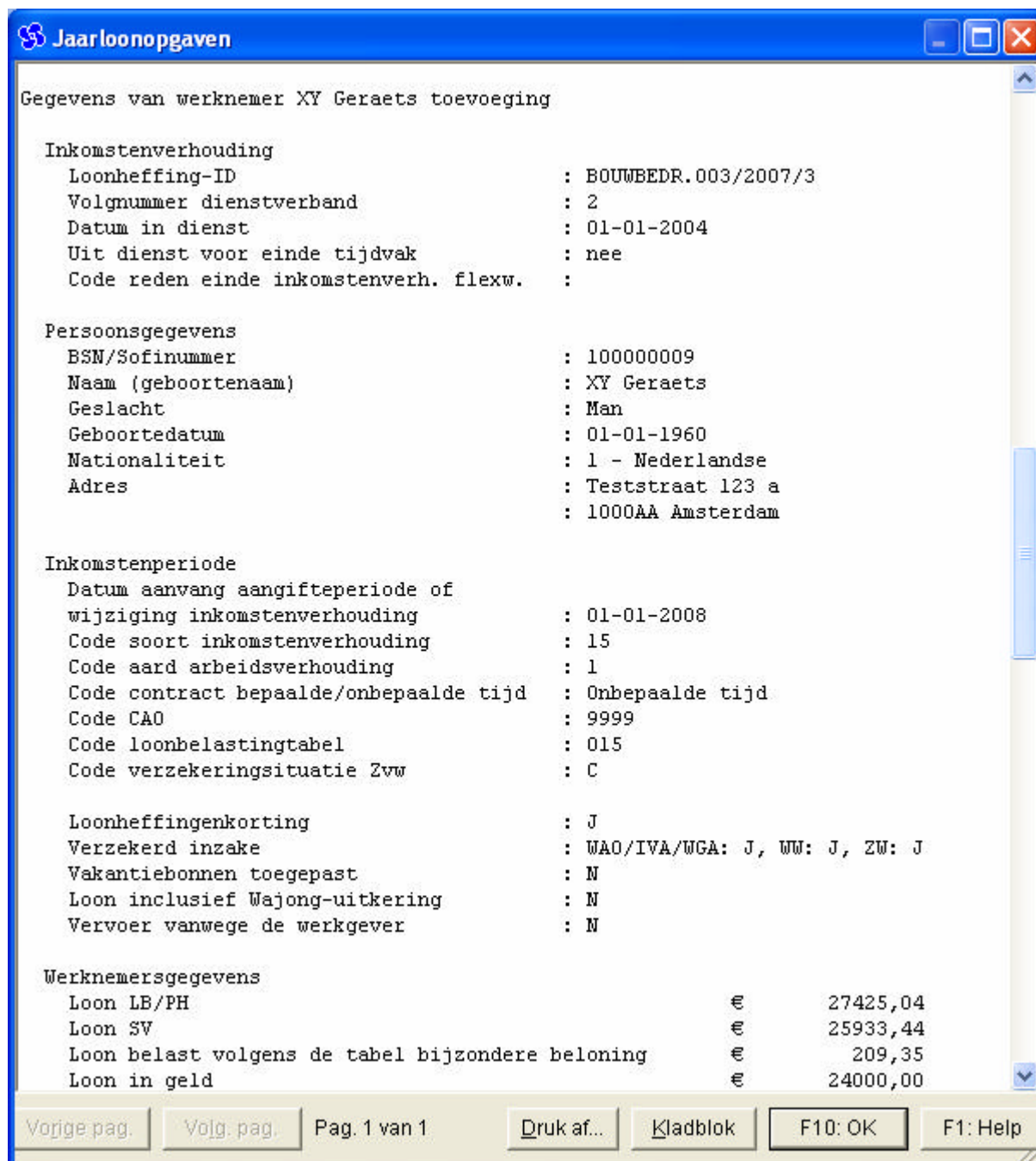

Afbeelding: Het resultatenvenster Jaarloongegevens 2008, Per werknemer

? Zoals u ziet, lijkt dit overzicht sterk op de reguliere aangifte loonheffingen. U ziet ook nu de zogeheten nominatieve gegevens (per werknemer) staan. De omschrijvingen zijn zoals die door de fiscus worden gehanteerd. De bijbehorende bedragen ziet u eveneens.

Let op: Dit is nog niet de opgaaf jaarloongegevens zelf. Dat is namelijk een XML-bestand, dat voor u 'onleesbaar' is. Zie pagina 9.

Terug naar 'startscherm'

? Na 2 x 'F10:OK' belandt u weer in het 'startscherm' van de jaarloonopgaaf

? Loon meldt dat de jaarloongegevens zijn verstuurd via LAS, maar dat ze nog niet zijn geaccepteerd door de Belastingdienst. Er moet namelijk nog een ontvangstbevestiging van de Belastingdienst volgen. Wederom: net als bij de aangifte loonheffingen.

Ontvangstbevestiging

? Ga voor de ontvangstbevestiging vanuit het hoofdscherm van Loon naar 'Postbus'.

? Kies voor 'Te behandelen aangiften en eerstedagsmeldingen':



Afbeelding: Het dialoogvenster Te behandelen aangiften en eerstedagsmeldingen

? Wacht minimaal tien minuten voordat u op de knop 'Ontvang' drukt. Zo lang duurt het in de regel namelijk minimaal voordat de fiscus de opgaaf zal kunnen bevestigen.

Geen te behandelen opgaven meer? Klaar!

Zodra de ontvangstbevestiging binnen is op de verstuurde opgaaf jaarloongegevens 2008, krijgt u de melding dat er geen te behandelen aangiften meer zijn. De opgaven jaarloongegevens 2008 zijn dan voltooid!

Jaarloongegevens zelf checken?

U kunt er uiteraard op vertrouwen dat Loon de jaarloongegevens correct berekent en vermeldt. Als u echter de gegevens per se zélf nog wilt checken, dan zijn er twee mogelijkheden:

1) Vergelijk de volgende gegevens uit de opgaaf jaarloongegevens 2008 met data uit de loonstaat 2008:

<i>Jaarloongegevens 2008</i>	<i>Loonstaat 2008</i>
Loon voor loonbelasting/premies volksverzekeringen	Kolom 14
Loon voor de werknemersverzekeringen	Kolom 6
Ingehouden loonbelasting/premies volksverzekering	Kolom 15
Premie werknemersbijdrage zorgverzekeringwet	Kolom 16

De bedragen uit de opgaaf jaarloongegevens 2008 moeten precies hetzelfde zijn als de bedragen van de loonstaat voor het gehele jaar 2008.

Dit overzicht van de opgaaf jaarloongegevens kunt u opvragen via menu 'postbus' dan 'Overzichten aangifte loonheffingen'. Kies in dit scherm de jaarloonopgave 2008 met de rechtermuis klik. In het menu wat dan verschijnt kiest u 'Toon overzicht (volledig)'

2) U kunt het 'Totaal over deze periode' op pagina 2 van het overzicht checken:

Jaarloonopgave	
Jaarloonopgaaf	
Datum van	: 01-01-2008
Datum tot	: 31-12-2008
Collectief deel	
Loon:	
Totaal loon LB/PH	€ 52295,00
Totaal loon SV	€ 49397,00
Premieloon WAO/IVA/WGA	€ 49397,00
Premieloon gedifferentieerde premie WAO/WGA	€ 49397,00
Premieloon WW Awf	€ 17555,00
Premieloon Wa sector 03/2	€ 49397,00
Totaalbedrag vergoeding Zvw (Zorgverzekeringswet)	€ 3512,00
Ingehouden loonbelasting/premies volksverzekeringen	€ 11914,00
Eindheffingen	
Eindheffing publiekrechtelijke uitkeringen en tijdelijke knelpunten van ernstige aard	€ 0,00
Eindheffing loon met een bestemmingkarakter	€ 0,00
Eindheffing spaarloon	€ 0,00
Eindheffing moeilijk te individualiseren loon	€ 0,00
Eindheffing geschenken in natura	€ 0,00
Eindheffing bovenmatige vergoedingen en verstrekkingen	€ 0,00
Eindheffing VUT-regeling	€ 0,00
Eindheffing doorlopend afwisselend gebruik bestelauto	€ 0,00
Afdrachtverminderingen	
Afdrachtvermindering zeevaart	€ 0,00
Afdrachtvermindering onderwijs	€ 0,00
Voorlopige afdrachtvermindering speuren ontwikkelingswerk	€ 0,00
Sociale verzekering	
Totaal basispremie WAO/IVA/WGA	€ 2790,00
Totaal gedifferentieerde premies WAO/WGA	€ 568,00
Totaalpremie WW Awf werkgevers- en werknemersdeel	€ 1448,00
Totaal premie Wa sector 03/2	€ 168,00
Totaal ingehouden werknemersbijdrage ZVW	€ 3512,00
Premiekorting	€ 0,00
Totaal	
Totaal over deze periode	€ 20400,00

Afbeelding: Het resultatenvenster Jaarloongegevens 2008, Collectieve deel

- ? Let op: Dit collectieve deel van de jaarloongegevens sluit aan bij de jaar-journaalpost, maar niet bij het totaal van uw loonaangiften!
- ? De hierboven getoonde bedragen worden namelijk in elke aangifte naar beneden afgerond.
- ? Hierdoor ontstaat per aangifte een verschil van maximaal €22,- tussen het totaalbedrag van de aangifte en de journaalpost voor die periode.
- ? Zo kan het totaalbedrag van deze jaarloongegevens maximaal €286,- (€22,- x 13 aangiften) afwijken in uw voordeel van het totaal van uw individuele loonaangiften.
Bij maandaangiften is het maximale verschil: 12 x €22,- = €264,-.
- ? De jaarloongegevens 2008 per werknemer sluiten wél precies aan bij het jaartotaal van zijn loonaangiften en zijn jaar-journaalpost.

De Belastingdienst is overigens alleen geïnteresseerd in de jaarloongegevens per werknemer en negeert het collectieve deel van de jaarloongegevens.

Salarismutaties 2008 vóór of ná de opgaaf jaarloongegevens ?

Loon meldt u reeds op de eerste pagina van het overzicht jaarloongegevens 2008: "Deze opgaaf van de jaarloongegevens staat helemaal los van uw reguliere aangiften loonheffingen over 2008. Dit betekent dat u eventuele salaris-correcties [2008] op de gebruikelijke wijze moet aanleveren. Namelijk als een 'Correctie na afloop loonjaar'."

Dus als u vóór(!) of ná het insturen van de jaarloongegevens 2008 nog veranderingen aanbrengt in 2008-lonen (hetgeen overigens onwaarschijnlijk is), dan moet u die wijzigingen aan de fiscus laten weten op de gebruikelijke manier: via het overzicht 'Aangifte loonheffingen', 'Correctie na afloop loonjaar'.

Hoeveel keer mag u de Jaarloongegevens 2008 insturen?

Zo vaak als u wilt. De laatste telt altijd. U kunt dus van 31 maart tot en met 9 mei 2009 insturen.

Let op: Als u de jaarloongegevens reeds voor alle werkgevers hebt ingestuurd, zal Loon 2008 bij het opstarten niet meer automatisch verschijnen met het scherm voor de Jaarloonopgaaf. Als u die optie weer wilt zien, ga dan vanuit het hoofdscherm naar 'Extra', en kies daar voor 'Jaarloongegevens 2008' .

Nog vragen?

Belastingdienst

Met fiscale vragen kunt u terecht bij de Belastingtelefoon: 0800-0543. Of via

www.belastingdienst.nl

RoosRoos

Onze klanten kunnen ons uiteraard altijd benaderen voor resterende vragen en opmerkingen over de jaarloongegevens 2008. Het liefst per e-mail, zodat we uw reactie ook kunnen beantwoorden als u niet op kantoor aanwezig bent.

Per e-mail: www.mijnloon.nl/helpdesk.aspx

Per fax: 020 - 633 1172

Per telefoon: 0900 - 766 77 66 (30 cpm)

